

**Van:** [redacted] <[redacted]@gemeentealtena.nl>

**Verzonden:** 22-06-2023 10:58

**Aan:** [redacted] <[redacted]@looyevastgoed.nl>

**Onderwerp:** RE: Bouwplan appartementen Sleeuwijk

---

Beste [redacted]

Bedankt voor uw bericht.

Heel toevallig is gisteren het advies ontvangen vanuit de veiligheid regio.

*In 2017 was het nog niet bekend dat er woningen in het invloedsgebied komen te liggen en daar is ook in de risicoanalyse rekening mee gehouden.*

*Er komen nu 12 woningen gedeeltelijk in het invloedsgebied te liggen en dit inderdaad in de laatste meters van het invloedsgebied dus dat zal niet leiden tot een grote stijging van het Groepsrisico.*

*Overigens is dit geheel toegestaan omdat buiten de 10-06 en/of belemmeringsstrook wordt gebouwd.*

*De afstand is ca 55m tot de kern van de aardgasleiding.*

*Hier kan worden volstaan met een standaardadvies en verantwoording van het Groepsrisico.*

### Vervolg

Het advies vanuit de veiligheidsregio is dus positief.

De aanvraag dient dus te worden voorzien van een verantwoording van het Groepsrisico

Verder informatie is toegevoegd aan de bijlage.

Hopende u hiermee voldoende te hebben geïnformeerd en succes met de aanvraag.

Met vriendelijke groet,

[redacted]  
**Gemeente Altena**

Integrale vergunningverlener | Team Publiek

Sportlaan 170 | 4286 ET Almkerk

Postbus 5 | 4286 ZG Almkerk

T: [redacted]

M: [redacted]

[www.gemeenteAltena.nl](http://www.gemeenteAltena.nl)

Aanwezig: Ma, Di, Do, Vr



**Van:** [redacted] <[redacted]@looyevastgoed.nl>

**Verzonden:** woensdag 21 juni 2023 14:34

**Aan:** [redacted], [redacted] <[redacted]@gemeentealtena.nl>; [redacted] <[redacted]@vanarnhem-bouwgroep.nl>

**Onderwerp:** Re: Bouwplan appartementen Sleeuwijk

Geachte [redacted]

Dank voor uw mail.

Heeft u inmiddels al het advies van de veiligheidsregio ontvangen?

Als dit positief is hebben we alles getackeld en kunnen we de omgevingsvergunning gaan aanvragen.

Hoor graag van u.

Groet,

[redacted]  
Met vriendelijke groet,

**LOOYE VASTGOED B.V.**

[redacted]

Looye Vastgoed B.V.

Oostdam 7

3441 EN Woerden

tel: 0348-50 03 04

fax: 0348-50 06 07

mob: [redacted]

e-mail: [redacted]@looyevastgoed.nl

website: [www.looyevastgoed.nl](http://www.looyevastgoed.nl)

Beste [redacted]

Bedankt voor de aangepaste situatietekening.

Hieronder beantwoording van de vragen:

Advies-veiligheidszone

Het advies-verzoek aan de veiligheidsregio is verstuurd.

Als er een advies/reactie is ontvangen dan breng ik u daarvan op de hoogte.

Waarde – archeologie 3a'

Aan de bijlage is het archeologische onderzoek toegevoegd.

Deze kunt u terugvinden binnen Ruimtelijke plannen .nl

Hopende u hiermee voldoende te hebben geïnformeerd.

Met vriendelijke groet,

[redacted]  
**Gemeente Altena**

Integrale vergunningverlener | Team Publiek

Sportlaan 170 | 4286 ET Almkerk

Postbus 5 | 4286 ZG Almkerk

T: 0183 [redacted]

M: [redacted]

[www.gemeenteAltena.nl](http://www.gemeenteAltena.nl)

Aanwezig: Ma, Di, Do, Vr



**Van:** [redacted] <[redacted]@looyevastgoed.nl>

**Verzonden:** woensdag 31 mei 2023 12:09

**Aan:** [redacted], [redacted] <[redacted]@gemeentealtena.nl>

**CC:** [redacted], [redacted] <[redacted]@vanarnhem-bouwgroep.nl>; [redacted], Lenard <[redacted]@gemeentealtena.nl>

**Onderwerp:** Bouwplan appartementen Sleeuwijk

Geachte [redacted]

Bijgaande aangepaste situatie.

Is dit akkoord voor de gemeente?

Tevens hebben wij nog een vraag over de veiligheidszone en archeologie:

1) Het gebouw ligt in de aanduiding 'veiligheidszone – invloedsgebied' (blauw gearceerd op de tekening) waar uitsluitend (beperkt) kwetsbare objecten mogen worden gebouwd, indien het groepsrisico door het bevoegd gezag wordt verantwoord en geaccepteerd en de veiligheidsregio om advies wordt gevraagd (artikel 14).

Volgens het *Besluit externe veiligheid inrichtingen* valt een appartementengebouw niet onder de noemer *beperkt kwetsbaar object*. Is dit onderwerp hierdoor getackeld?

2) Het gebouw ligt in de bestemming 'waarde - archeologie 3a', waar niet gebouwd mag worden zonder archeologisch onderzoek.

Heeft de gemeente een archeologisch onderzoek gedaan t.b.v. het bestemmingsplan?

Zo ja, mogen wij daarvan de rapportage ontvangen?

Hoor graag weer.

Groet,

[redacted]

Met vriendelijke groet,

**LOOYE VASTGOED B.V.**

[redacted]

Looye Vastgoed B.V.  
Oostdam 7  
3441 EN Woerden  
tel: 0348-50 03 04  
fax: 0348-50 06 07  
mob: 06-  
e-mail: [@looyevastgoed.nl](mailto:@looyevastgoed.nl)  
website: [www.looyevastgoed.nl](http://www.looyevastgoed.nl)

Onderdeel van **Looye** Groep

# BRANDWEER



Gemeente Altena  
T.a.v. College van Burgemeester en Wethouders  
Postbus 5  
4286 ZG ALMKERK

**Sector Risicobeheersing****Taakveld RO&I**

Postbus 3208

Tilburg

Telefoon (088) 2250100

[www.brandweermwb.nl](http://www.brandweermwb.nl)

Datum	23 januari 2023	Behandeld door	[redacted] / [redacted]
Onze referentie	VRMWB2022-000472	Doorkiesnummer	06-[redacted] / 06-[redacted]
Uw referentie		E-mail	<a href="mailto:info@brandweermwb.nl">info@brandweermwb.nl</a>
Uw brief van		Onderwerp	Standaardadvies 2023

Geacht College,

Een deel van uw gemeente is gelegen in invloedsgebieden van één of meerdere Brzo bedrijven of van een spoorlijn, autoweg of buisleiding. Uw gemeentelijk beleid externe veiligheid en de Besluiten externe veiligheid inrichtingen (Bevi), buisleidingen (Bevb) en transportroutes (Bevt) verplichten u het groepsrisico te verantwoorden van ieder ruimtelijk besluit dat u in een invloedsgebied neemt. De Omgevingsdienst Midden- en West-Brabant heeft voor uw gemeente een standaard groepsrisicoverantwoording opgesteld. Het standaardadvies van de Veiligheidsregio is hierop afgestemd.

**Werkingsfeer advies**

Met deze brief voorzien wij u van een standaard advies 2023, voor ruimtelijke ontwikkelingen in de invloedsgebieden van een Bevi-inrichting en/of de infrastructuur.

U kunt de informatie uit de bijlage gebruiken voor de verantwoording van het groepsrisico voor ruimtelijke ontwikkelingen met plangebieden die niet zijn gelegen binnen de nader genoemde afstanden van risicobronnen. In de bijlage kunt u zien wanneer u het standaard advies kunt gebruiken, toegespitst op uw gemeente.

Heeft u vragen over de bereikbaarheid en de juiste hoeveelheid bluswater bij een object of geheel plangebied of voor maatwerk adviezen dan dient u deze te richten aan [info@brandweermwb.nl](mailto:info@brandweermwb.nl)

**Omgevingswet**

Heeft u vragen bij onderwerpen uit de Omgevingswet, de keuzes bij het overnemen van de Bruidsschatregels of bij het opstellen van een Omgevingsplan dan adviseren wij u contact op te nemen met de bovengenoemde contactpersonen.

Hoogachtend,  
Namens het Dagelijks Bestuur van de Veiligheidsregio Midden- en West-Brabant,  
Afdelingshoofd Industriële Veiligheid,





# BRANDWEER

De werking van deze bijlage is voorzien van een inhoudsopgave, u kunt in de digitale versie klikken op de gewenste onderwerpen.

## Inhoud

<b>Zone indeling standaard verantwoording groepsrisico.....</b>	<b>2</b>
Aalburg.....	2
Werkendam.....	3
Woudrichem.....	3
Zeer kwetsbare gebouwen .....	4
Stroomschema standaard verantwoording.....	5

## Zone indeling standaard verantwoording groepsrisico

### Aalburg



Zone indeling standaard verantwoording groepsrisico





# BRANDWEER

## Werkendam



Zone indeling standaard verantwoordings groepsrisico



## Woudrichem



Zone indeling standaard verantwoordings groepsrisico

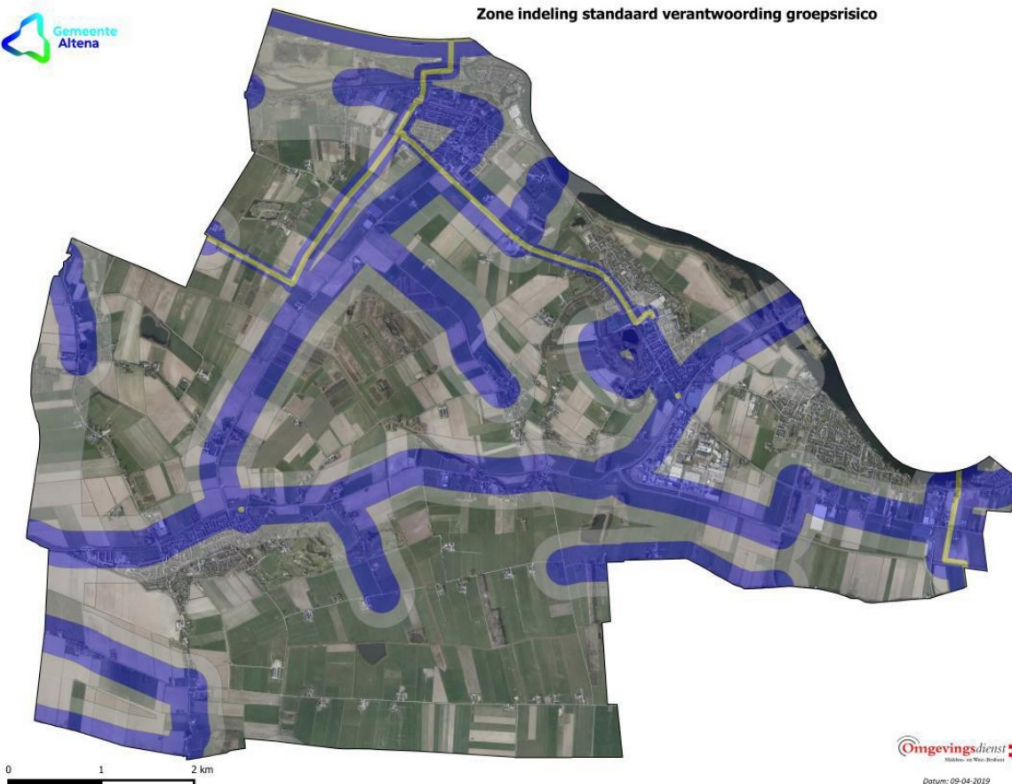



# BRANDWEER

## Zeer kwetsbare gebouwen



Waarom extra aandacht voor zeer kwetsbare gebouwen?

Indien bij een van deze gebouwen brand of een incident op afstand plaatsvindt heeft dat direct gevolgen voor de hulpverleningscapaciteit. Niet zelfredzame personen hebben altijd hulp nodig om in veiligheid te worden gebracht.

We hanteren voor het begrip zeer kwetsbare gebouwen op een gelijkwaardige wijze als in het Besluit Kwaliteit Leefomgeving Bijlage VI.

### E. Zeer kwetsbare gebouwen

Een gebouw met een van de volgende gebruiksfuncties, alleen voor zover het gaat om die gebruiksfunctie en nevengebruiksfuncties daarvan:

- a. een woonfunctie voor 24-uurszorg;
- b. een bijeenkomstfunctie:
  - 1°. voor kinderopvang; of
  - 2°. voor dagverblijf van personen met een lichamelijke of geestelijke beperking;
- c. een celfunctie als bedoeld in bijlage I bij het Besluit bouwwerken leefomgeving;
- d. een gezondheidszorgfunctie met bedgebied; of
- e. een onderwijsfunctie:
  - 1°. voor basisschoolonderwijs; of
  - 2°. voor onderwijs aan minderjarigen met een lichamelijke of geestelijke beperking.



## Stroomschema standaard verantwoording

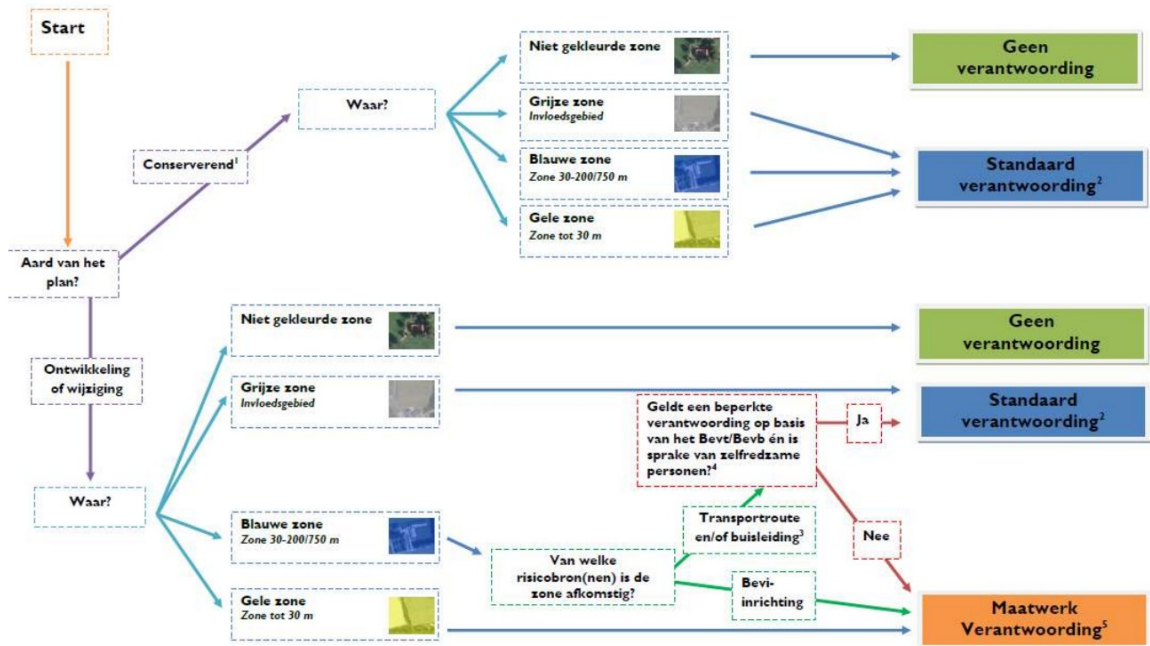

1. Een conserverend plan laat juridisch-planologisch geen nieuwe ontwikkelingen toe. Een beheersverordening behoort hier ook toe. Een conserverend bestemmingsplan waarin wijzigingsgebieden of uit te werken bestemmingen (opnieuw) worden vastgelegd, wordt beschouwd als een ontwikkeling/wijziging. Een legalisatie wordt ook beschouwd als een ontwikkeling/wijziging.
2. Bij een standaard verantwoording kan ook altijd het standaardadvies van de Veiligheidsregio worden toegepast.
3. Onder transportroute wordt verstaan: wegen (incl. gemeentelijke wegen), spoorwegen en waterwegen en buisleidingen.
4. Indien beide vragen met 'ja' beantwoord kunnen worden, volg dan 'ja'. Zo niet, volg dan 'nee'. Wat de toepassingsvereisten zijn bij een beperkte verantwoording staat verwoord in artikel 8, lid 2 van het Bevt en artikel 12, lid 3 van het Bevb. De motivering in hoeverre de beperkte verantwoording kan worden toegepast, dient te worden opgenomen in het ruimtelijk plan. Personen zijn zondermeer niet zelfredzaam wanneer sprake is van ziekenhuizen, basisscholen, kinderdagverblijven, peuterspeelzalen, bejaardentehuizen, verpleeg- en verzorgingstehuizen en gevangnissen.
5. De OMWB kan een dergelijke verantwoording voor uw gemeente opstellen of daarbij ondersteunen. (afhankelijk van uw DVO).

Voor alle overige ruimtelijke ontwikkelingen dient u het Bestuur van Veiligheidsregio MWB in de gelegenheid te stellen een maatwerkadvies uit te brengen.

Indien de planlocatie buiten de bovengenoemde zones ligt dan is een BEVI-adviesaanvraag niet vereist (situatie tot inwerkingtreding van de Omgevingswet).



## Categoriale inrichtingen

Het Bevi maakt onderscheid tussen inrichtingen waarvoor een QRA (kwantitatieve risicoanalyse) opgesteld moet worden en inrichtingen waarvoor vaste afstanden gelden, de zogenaamde categoriale inrichtingen. Met de wijzigingen van het Bevi en de Revi zijn meer inrichtingen categoriaal geworden. Dit betekent dat er voor de bepaling van de 10-5 contour (het plaatsgebonden risico) geen QRA uitgevoerd hoeft te worden. Categoriale inrichtingen zijn aangegeven in artikel 4 van het Bevi. Daarnaast is er op grond van artikel 2 eerste lid onder h nog een mogelijkheid voor de Minister om categoriale inrichtingen aan te wijzen.

Voor de PGS 15 opslagen is in artikel 3 van de Revi bepaald dat het niet verplicht is om de afstanden uit de tabel te gebruiken, er mag ook altijd worden gerekend. Uiteraard moet daarbij wel de nieuwe rekenmethodiek worden gebruikt. Voor alle andere categoriale inrichtingen geldt dat de vaste afstanden uit de Revi gebruikt moeten worden.

1. Inrichtingen waar meer dan 1.500 kg ammoniak in een insluitsysteem aanwezig is, niet zijnde een onderdeel van een koel- of vriesinstallatie met ammoniak.

2. Inrichtingen waar meer dan 150m<sup>3</sup> zeer licht ontvlambare of licht ontvlambare vloeistof in een bovengronds insluitsysteem aanwezig is.

3. Inrichtingen waar meer dan 13m<sup>3</sup> propaan of meer dan 13m<sup>3</sup> acetyleen in een insluitsysteem aanwezig is.

4. Inrichtingen waar een cyanidehoudend bad ten behoeve van het aanbrengen van metaallagen aanwezig is met een inhoud van meer dan 100 liter.

5. Inrichtingen waar een giftige of zeer giftige stof in een insluitsysteem met een inhoud van meer dan 1.000 liter aanwezig is.

6. Inrichtingen waar in enige opslagvoorziening een giftige of zeer giftige stof in gaslessen aanwezig is en waarbij de totale waterinhoud van de gaslessen met giftige of zeer giftige inhoud in die opslagvoorziening meer bedraagt dan 1.500 liter.

7. Inrichtingen waar aardgasdruk gereduceerd wordt of aardgasveelheid gemeten wordt, voor zover de gastoevoerleiding een grotere diameter heeft dan 20 inch.

### Let op! Betrek Brandweer Midden- en West-Brabant altijd bij

- Nieuwe ontwikkelingen zoals LNG/CNG stations
- Kegelligplaatsen bij vaarwegen en of havens

PR contouren van verschillende categoriale inrichtingen kunnen groter zijn dan 30 meter. Houd hierbij rekening met de projectie van (beperkt) kwetsbare objecten.

### Meer informatie

Kijk voor meer informatie over standaard adviezen en de standaard verantwoording groepsrisico op [www.verbetterprogrammagroepsrisico.nl](http://www.verbetterprogrammagroepsrisico.nl) en ga naar regioteam Midden- en West-Brabant.

Voor telefonische informatie: 



Uitgave Brandweer Midden- en West-Brabant

Postbus 3208

5003 DE Tilburg

oktober 2014

Aan deze uitgave kunnen geen rechten worden ontleend  
[www.brandweermwb.nl](http://www.brandweermwb.nl)

Van standaard  
tot maatwerk  
Onze adviezen bij  
ruimtelijke plannen en  
externe veiligheid

**Brandweer Midden- en West-Brabant adviseert gemeenten op het gebied van externe veiligheid rond ruimtelijke plannen. Deze uitgave laat zien in welke gevallen gemeenten een standaard advies kunnen verwachten en in welke gevallen zij mogen rekenen op een maatwerk advies. Daarbij besteden we in het bijzonder aandacht aan de vestiging van kwetsbare en beperkt kwetsbare objecten ten opzichte van risicobronnen.**

De algemene regel is dat gemeenten een standaard advies ontvangen voor ruimtelijke plannen op bepaalde afstanden van Bevi-inrichtingen en de transportroutes van gevaarlijke stoffen over weg, water en spoor en door buisleidingen. Veel gemeenten hebben in hun Beleidsvisie Externe Veiligheid vastgelegd hoe zij omgaan met locaties voor kwetsbare objecten en beperkt kwetsbare objecten evenals voor risicovolle activiteiten ten opzichte van risicobronnen. Deze visies vormen doorgaans een verbetering van de veiligheid, waardoor Brandweer Midden- en West-Brabant de mogelijkheid heeft om het gebruik van standaard adviezen uit te breiden. Met deze standaardisering komt meer tijd vrij voor adviezen over plannen en ontwikkelingen, waarvan de effecten zeer ernstig kunnen zijn. Denk hierbij aan adviezen bij vestiging van risicovolle bedrijven en aan maatwerk adviezen voor ruimtelijke plannen waarbij het om bijzonder kwetsbare objecten gaat.

**Wanneer standaard en wanneer maatwerk?**

1. Een standaard advies wordt opgesteld voor plannen buiten 750 m van een niet-categoriele Bevi inrichting.
2. Een gedetailleerd maatwerk advies wordt opgesteld voor plannen binnen 750 m van een niet-categoriele Bevi inrichting. In deze plannen worden in de regel alle nieuwe bijzonder kwetsbare objecten gevereend.
3. Een standaard advies wordt opgesteld voor plannen buiten 200 m van een categoriele Bevi inrichting, spoorlijn, auto-

- weg, waterweg of buisleiding.
4. Een gedetailleerd maatwerk advies wordt opgesteld voor plannen binnen 200 m van een categoriele Bevi inrichting. In deze plannen worden in de regel alle nieuwe bijzonder kwetsbare objecten gevereend.
5. Voor plannen buiten 30 m en tot een afstand van 200 m van een spoorlijn, autoweg, waterweg of buisleiding ontmoedigen we de komst van nieuwe bijzonder kwetsbare objecten. Indien in ruimtelijke besluiten nieuwe bijzonder kwetsbare objecten toch in deze zone worden bestemd, wordt een gedetailleerd advies opgesteld. In alle andere gevallen is er sprake van een standaard advies.
6. Een gedetailleerd maatwerk advies wordt opgesteld voor plannen binnen 30 m van een spoorlijn, autoweg, waterweg of buisleiding. In deze plannen worden in de regel alle nieuwe bijzonder kwetsbare objecten gevereend.
7. Bestemmingsplannen met Bevi inrichtingen worden voorzien van een gedetailleerd maatwerk advies.
8. Conserverende bestemmingsplannen vallen in principe onder het standaard advies, tenzij het plangebied binnen de genoemde afstand ligt en er nog ontwikkelruimte voor bijzonder kwetsbare objecten in het bestemmingsplan zit.
9. Een standaard advies wordt opgesteld voor kleine bestemmingsplannen, niet zijnde ruimtelijke plannen voor bijzonder kwetsbare objecten. Overige bestemmingsplannen worden voorzien van een standaard advies.

**Wat zijn bijzonder kwetsbare objecten?**  
 Bijzonder kwetsbare objecten zijn: kinderdagverblijven, buitenspeelruimten, basisscholen, zorgcentra (zoals ziekenhuizen, verpleeghuizen, hospices of tehuizen voor verstandelijk of lichamelijke gehandicapten), kampeerterrainen, evenemententerreinen of gebouwen met veel bezoekers en de vitale infrastructuur.

In afwijking van kwetsbare objecten, te beoordelen op de buitengevels, gelden extra afstanden bij objecten of bij gebieden in de openlucht waar bijzonder kwetsbare personen aanwezig zijn. De afstand wordt dan bepaald door:

- de grens van het gebied dat bestemd is voor het verblijf van zieken, ouderen, gehandicapten of minderjarigen, indien het desbetreffende object een ziekenhuis, bejaardenhuis, verpleeghuis, school, gebouw of een gedeelte van een gebouw is dat bestemd is voor dagopvang van minderjarigen, of wanneer het om een openluchtzwenkbad of speeltuin gaat;
- de grens van het gebied dat bestemd is voor het verblijf van personen, indien het desbetreffende object een sportterrein of een kampeer- of ander recreatieterrain is dat bestemd is voor het verblijf van personen gedurende meerdere aaneengesloten dagen.

**PR afstanden**

De afstanden zijn van toepassing op het uitbrengen van een standaard advies of gedetailleerd advies. Alle afstandregels uit het Bevi/Revi blijven van toepassing. Dus kunnen diverse objecten worden bestemd, mits wordt voldaan aan 10<sup>14</sup> voor kwetsbare objecten en 10<sup>13</sup> (met motivatie en zwaarwegende redenen) voor beperkt kwetsbare objecten binnen de aangegeven afstanden.

**Zone-indeling**

De zone-indeling zoals gebruikt bij de bepaling van standaard advies of maatwerk advies, geeft vooraf duidelijkheid over wat gemeenten van het advies van de Veiligheidsregio Midden- en West-Brabant kunnen verwachten. Verder biedt de zone-indeling duidelijkheid over de gevestigde plaatsing van bijzonder kwetsbare objecten, waardoor er minder niet-zeifredame burgers aanwezig zullen zijn in de directe nabijheid van risicobronnen.



Bijzonder kwetsbare objecten worden ontmoedigd. Er kunnen zwaarwegende overwegingen zijn om toch deze objecten binnen 750 m te realiseren, maar dat moet dan goed worden afgewogen. Daarbij dient bijzondere aandacht gegeven te worden aan de zelfredzaamheid van burgers en

aan de afstand tot de risicobron in relatie tot de functie van het object.



In de zone binnen 200 m van een categoriele Bevi inrichting, spoorlijn, autoweg, waterweg of buisleiding worden bijzonder kwetsbare objecten ontmoedigd. Er kunnen zwaarwegende overwegingen zijn om toch **nieuwe** bijzonder kwetsbare objecten te realiseren. Daarbij dient bijzondere aandacht gegeven te worden aan de zelfredzaamheid van burgers en aan de afstand tot de risicobron in relatie tot de functie van het object.

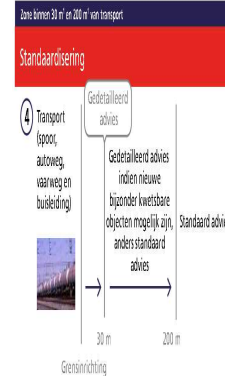

Bijzonder kwetsbare objecten worden ontmoedigd. Er kunnen zwaarwegende overwegingen zijn om toch deze objecten binnen 30 m en binnen 200 m van een spoorlijn, autoweg, waterweg of buisleiding? JA NEE

**Consoliderende bestemmingsplannen**  
 De in deze uitgave genoemde zones behoeven nadrukkelijk aandacht bij bestaande bestemmingsplannen en moeten in de planregels worden verwoord.

Weliswaar kunnen binnen de functie groen willekeurig speelruimten worden aangelegd en kan binnen de functie sport willekeurig een openluchtzwenkbad worden gerealiseerd. Dit is immers moeilijk of niet te monitoren. Maar ook onder maatschappelijke doeleinden vallen zowel zeer kwetsbare personen als minder kwetsbare personen. Door in de planregels expliciet bijzonder kwetsbare objecten uit te sluiten is de zelfredzaamheid sterk te verbeteren.

De Veiligheidsregio Midden- en West-Brabant geeft het advies om kwetsbare personen via ruimtelijke besluiten beter te beschermen. Niet alleen door in een eventueel effectgebied vlucht- of schuiltmogelijkheden te bieden, maar ook door te voorkomen dat bij het vrijkomen van toxische stoffen kleine kinderen en zieke en oudere personen slachtoffer kunnen worden. Van het advies van de Veiligheidsregio kan worden afgeweken. Dit moet dan nadrukkelijk in de verantwoording van het groepsrisico worden gemotiveerd.

**Het standaard advies**

Gemeenten krijgen jaarlijks hun standaard advies, waarbij de volgende aspecten vooraf worden genoemd:

1. Opkomsttijd van de brandweer
  2. Aanwezigheid van de WAS-installatie
- Deze onderwerpen worden op een plattegrond van de gemeente gepresenteerd. Knelpunten op het gebied van buiswater worden generiek in het standaard advies benoemd. Bij het verlenen van een bouwvergunning wordt er specifiek op detailniveau beoordeeld.

**Het gedetailleerde of maatwerk advies**

In deze gevallen wordt geadviseerd de specialisten van de Veiligheidsregio Midden- en West-Brabant direct te betrekken in het vooroverleg. Maak via [@brandweermwb](https://twitter.com/brandweermwb) een afspraak.

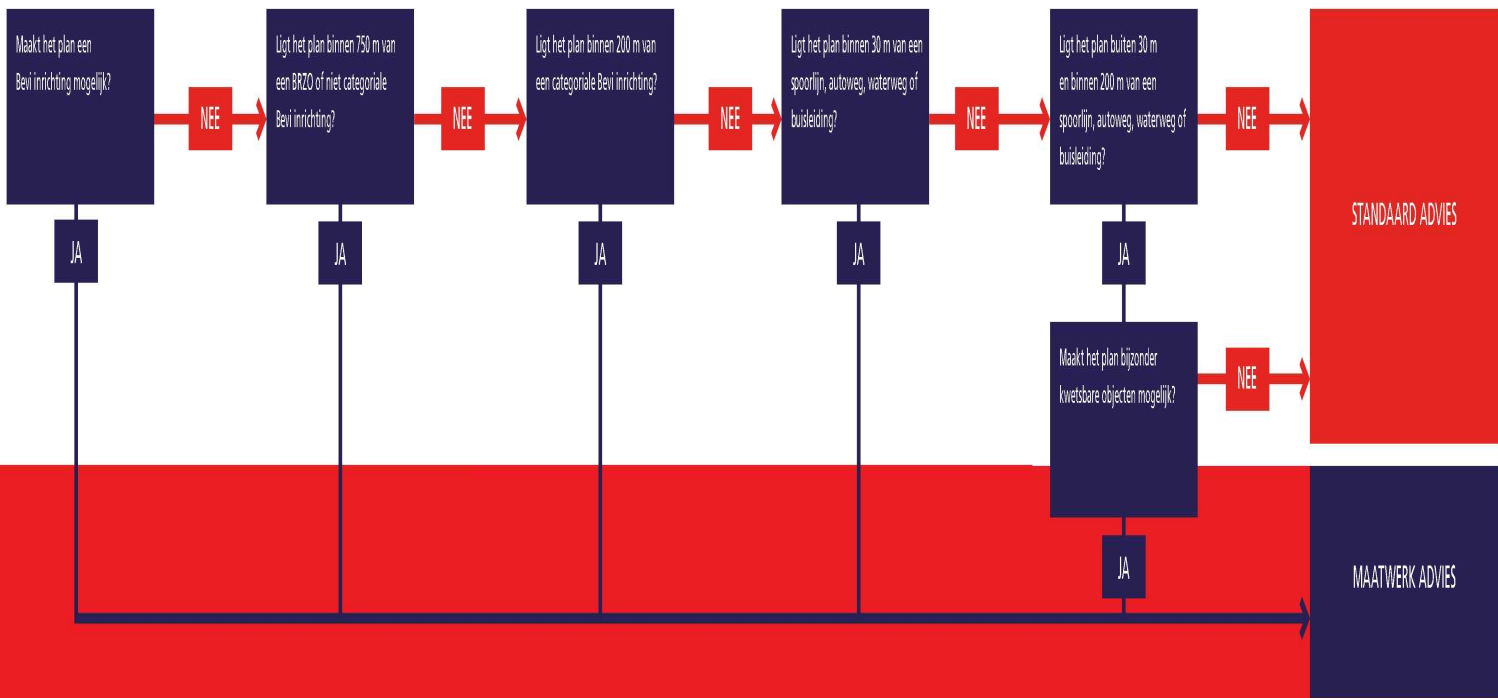

## Toelichting grondslagen

In dit document kunt u secties vinden die onleesbaar zijn gemaakt. Deze informatie is achterwege gelaten op basis van de Wet open overheid (Woo). De letter die hierbij is vermeld correspondeert met de bijbehorende grondslag in onderstaand overzicht.

### **J** Art. 5.1 lid 2 sub e

Het belang van de openbaarmaking van deze informatie weegt niet op tegen het belang van de eerbiediging van de persoonlijke levenssfeer van betrokkenen